大光報

廣州版（總社）
社長陳錫餘
登記證：京警字第二〇四號
社址廣州光復中路七號 電報掛號一一四一
電話 編輯部一五七四三 營業部一一八八五
新聞紙第三一五三號
今日第二次版一大張
報費每份一角〇五分 派報費四分五釐

新光標準內衣公司
榮譽出品
・司麥脫襯衫・
BEST QUALITY
SMART Shirt
花樣新穎 批零兼售 人人讚賞 供應歡迎
廣州分公司 惠愛中路八號 電話一一七六三

報業公會各報社減少廣告篇幅啓事

本會所屬各報社現因新聞篇幅不敷，經公議定由本月二十六日起取消丙等廣告，減少廣告地位，以充實內容，各界訂刊廣告，希爲注意此啓

德成公司黃雪英買屋公告

本人代表德成公司憑中買受黃家強自置式層木樓一間，坐落本市中華南路石亭巷乂新北巷第十六號，所有上蓋連地深濶四至均照所有權狀爲準，定期本年國曆十月卅一日交易，倘對上開屋業有任何權利轇轕未清，務希於交易前向賣方理妥，一經交易，概與本公司無涉，除標貼外，特此登報公告 黃雪英啓

懸賞遺失護照啓事

本人於十月廿六日在廣州七路長途車內遺失皮袋一個，內有美國護照第一三七九四〇號及美國出世紙尾第七二六〇一號及美領事函件等，如有拾獲交到太平路一六一號永昌行內區樹洪，即謝金圓券三百元，決不食言 何池（Ho Chee）啓

廣州電廠招投工程公告

廣（卅七）總字第五三二五號 中華民國三十七年十月 日

一、本廠擬在本市西德泥路之西北建築城北變電所房屋一座，凡領有甲等營造商執照之廠商，如有意投承，可於十一月二日以前携同證件到西堤大馬路二號四樓本廠總務課李記室，查合格繳付押圖費領取圖式章程，並定十一月二日上午十時在本廠四樓當衆開標特此公告

海翔快輪

常川航行 廣州三海口三北海三線

噸重：一千二百噸・時速：十二浬・定期：十一月一日驗關 二日清關啓行

貴客付貨定艙請駕臨長堤大馬路二百號二樓

上海華盛輪船局廣州分局 電話：一四八六九號 電報掛號三二七三號

立信會計叢書

中國政府會計制度（余性元著）

本書係就卅三年版原書改訂，行憲後修訂之各種制度列入，增添資料及實例更爲充實，並將卅七年爲一最新且最實用之政府會計書籍。足供各大學及專科學校採作教本，並爲政府會計人員最佳之參攷書籍。

銀行會計（顧準 陳福安著）

本書係就廿九年版根據最新銀行法及暫行銀行統一會計制度重加修訂者。並增述票據承兌，投資，倉庫，信託等業務，內容益臻充實，實爲各大學及專校學校最切實之教本，並足供銀行會計人員之最佳之參攷書籍。

立信會計圖書用社品廣州辦事處發行 地址：米市街㘰㘰號 電話：一〇六二七 本市各大書局均有經售

粵穗各界恭迎林審計長靈櫬大會啓事

林公雲陔靈櫬抵粵定十一月一日上午十時半在廣九車站齊集恭迎特此通報

京華大厦

爲各界人仕謀口福及時面世之十三行故衣街！

鐵定十一月二日擴張營業

設備新型・物質優良

茶餐讌叙・無與倫比

即應節約 需求適合 大衆口味

敬請各界名流光臨指導

電話一六一五二

遺失畢業証聲明作廢

本校廿五年度畢業生陳卓雲，林基立，劉繡鯨，李伯孝，李碧雲，周本眞，張紹華，白文鉞，岑業光，施蔚文，鄧蓉蓍，曹幸生，屈武圻，梁晉雄，梁奉眞，梅可鏘，吳學仁，陳蔭磬，張杏清，朱志漢，周郁文，何伯平，關大衞，劉秀球，李鵬飛，李寶珊，李永祿，林鉁球，徐道彰，鍾香學，馮佑雄，何元炯，高漢恩，羅猶生，陳贊林，黃永濟，余炳珊，陳士敦，鄭煥新，彭炎原，沈錫琨，曾德甫等四十七名，於民國二十六年六月畢業，其畢業資格經奉教育部廿七年八月十九日私拾伍字第〇五〇九九號指令核准，該生畢業證書於教育部驗印發還時適郵寄遺失，除呈請教育部補發外，前項畢業證書聲明作廢 中華民國卅七年十月廿九日 廣州私立嶺南大學啓

穗成行退股聲明

本行因各股東志圖別業，經於本月二十五日召開全體股東會議，將全盤傢私鋪底限項一切公開投即由股內人朱輝南鄧君桐等投得，定十一月一日交易，一經交易，概與退股人無涉，特此聲明 退股人司徒郊培甚賢全體股東同啓

西南高級無綫電職業學校催主五桂堂收租事啓

貴業主卅七年元至十月各月租金，本校經常備辦，惟迄未見來校領取，茲特登報通告，希於五日內派員前來收取，逾期本校不負任何責任 此啓 西南高級無綫電職業學校總務處啓

買受恩寧路恩寧涌邊（原日恩寧東涌邊街）第三號吉屋聲明

經交易後概與本人無涉除標貼門首外特此登報聲明

本人憑中買受杏昌堂林杏昌自置屋業一間（該屋係杏昌堂林杏昌前向胡輻辭胡衡德買入改建）坐落本市黃沙分局段內恩寧涌邊街第三號門牌，坐西向東，所有上蓋連地四至墻壁深濶均照所有權狀爲準，經立帖交定，準期國曆三十七年十一月一日交易，如有對上開產業買賣有異議或有權利關係任何轇轕，請於期前同賣主理妥 吳牖民啓

聯合法律事務所律師范伯訪 劉湜均代合益堂楊業買屋通告

據稱「本堂源中買受和安公司朱慶輝繼承人朱承基杰墉杰欽等所有坐落本市大東分局段內仁秀新街門牌第三十二號吉屋全間，所有上蓋連地四圍墻壁磚瓦木石樓房間格一應俱全，四至照登記圖證爲準，先經立帖交定，准期本年國曆十一月四日立契交易，如對上開屋業有任何權利及一切法律關係，希於期前與賣主理妥，一經交易後，概與本堂無涉，請代登報及標貼聲明」等語前來，除標貼外合代通告如右 所址：惠愛中路十四號 電話：一三四八〇

律師霍崇典 霍夏寧代陳劍文買受安懷社第四第六號屋業公告

據稱：「本人憑中與馮敬修堂周禮和堂周榮受本市大東分局段內安懷社第四第六號屋業全座，所有上蓋連地四圍墻壁磚瓦木石一概盡買無餘，經交定立帖訂期本年十一月五日立契交易，如有對上開屋業主張權利或任何轇轕者，務於交易期前與賣主理妥，經交易後，概與本人無涉，請代登報及公告」等情前來，除公告外合代聲明如上 事務總所惠愛中路二〇四號三樓 電話一三四九八 分所市橋大東路五八號二樓 電話式四六

律師霍崇典代大亞行復業聲明并受任該行常年法律顧問啓事

本律師受任大南路十二號大亞行常年法律顧問，並據黃大森馮汝森胡錦銓傅健倫等到稱：「本號從新組織增資擴充營業，現裝修完竣，準期十一月三日復業，嗣後關於本號對外一切法律行爲，概須經本人等共同簽署方生效力，惟以往大亞行如有對外任何轇轕，務請於本號復業前向原經手人理妥，逾期即屬自誤，與本號無涉，請代登報聲明」等情前來，合代聲明如上 事務總所惠愛中路二〇四號三樓 電話一三四九八 分所市橋大東路五八號二樓 電話二四六

律師葉仲暉代李容繼承人李區瑤冰滅失懷遠北約二十八號屋業登記証聲明

據稱：「本人繼承李萬福堂李容遺有坐落本市懷遠北約現編門牌第廿八號（即原日義嶺里懷遠北約廿七號）屋業乙間，歷向管業無異，惟該屋登記證業於廣州淪陷期內滅失，除呈請地政局補辦登記外，請代登報聲明作廢」等語，合代登報聲明如右 事務所：逢源路寶源中約卅四號 電話一五七七八

律師王有德 會計師石祥驥代駱成志買屋公告

據稱：「本人憑中買受黃素施所有房屋一間，座落本市德宜分局段內興隆東街三巷現編門牌第壹號，面積四至以土地所有權狀附圖爲準，經於本年十月廿六日交定立帖，準期本年十一月九日立契交易，如有任何轇轕權利主張，希於期前向貴律師書面聲明，並與出賣人理妥，一經交易，概與本人無涉」等情前來，除代標貼聲明外合登報公告如上 事務所：南堤二馬路太平通津四號式樓

律師李劍虹 鄭筱天受任李白酒莊公告

本律師等受任李白酒莊暨司理人李寶祺君聘爲常年法律顧問，嗣後如有侵害其財產營業信譽及一切法益者，當依法負保障之責，特此公告 李白酒莊在本市第十甫連登巷翁源巷七號 電話：一六八三一 法律顧問 李、鄭律師事務所：海珠北路廿八號三樓

律師鄺炯鎏代寶華路第八十二號豪光電器店聲明

據該店經理戴任良到稱：「本號於民國十三年間由戴炳祺在寶華路八十二號開設經營電器，廿餘年來，並承廣州市公用局水電字第八號，又承裝水電工程，領有廣州市水電工程字第五號及電字第壹六號承裝執照，迄今仍在現址營業，此外並無另行組織或分枝店，茲恐外界誤會，特請代登報聲明，以資識別」等語，前來合代聲明如右 事務所惠愛西路粵華東二街廿號之一

律師杜如明代麗生堂買屋聲明

據稱「本堂憑中買受朱蕙蓉自置屋業乙間，座落廣州市寶源北街門牌二十七號之一，所有上蓋連地面積依登記圖爲準，經交定立帖，訂明本年國曆十月卅日交易，如對上開屋業有業權債權關係或法律上一切轇轕未清者，速於交易期前向朱蕙蓉理妥，一經交易，與本堂無涉，請代聲明」等語，除標貼外合代公告如右 事務所靖海路三十四號三樓 電話一六六三〇

律師葉永春 翁鼎新代葉本初承頂時代煙廠啓事

現據葉本初君到稱：「現向羅德安易信李佐朝等承頂本市高弟街十八號時代烟廠字號牌名及全廠機器傢私等件，經於十月廿八日立帖交定，準期本年十一月八日交易，如有債務關係或其他轇轕情事，希于期前向出頂人理妥，并登本報聲明異議，一經承頂之後，即歸本人所有，嗣後任何人不得再行主張權利，請代聲明」等語，查尚合法，合代聲明如右 事務所一、仰忠街天馬巷五號 二、珠光南二十四號二樓

聯合法律事務所律師范伯訪 劉湜均代本市恩寧路東約安土街攬搓地全體上蓋所有權人代表劉祺等向合成祐錦堂聲明

現據上開當事人到稱：「本市恩寧東約安土街由一至六十餘號房屋係我等先祖遠在成豐年間在此建築上蓋居住，至光緒廿九年慘遭回祿，亦經建复照常安居，計迄於今，時逾百年，從未有人出頭向我等收租主張地權，迨至民國廿六年間，會有余昌其人冒認業主，亦經我等提起異議之訴，奉判確定在案。昨閱大光報載合成堂向祐錦堂買受上開地段，如有任何轇轕，未清速向賣主理妥等語，查我等對上開地段，使用經百有餘年，所有建築物料皆係我等所有，無論何人買受，對我等所有上開權利應予繼續承認，其存在不得勒令拆卸或搬遷，請代登報聲明」等語，合代聲明如右 事務所一德西路五〇二號二樓 電話一七七九七 惠愛中路十四號 電話一三四八〇

律師蔡樞代合成堂李源聲明

據委稱：「本堂與祐錦堂林昌定買本市黃沙分局轄內恩寧東約安土街（又名垃圾地）宅地一段，交定銀後，迭據該地居民黃友陳溢及律師范伯訪代居民劉祺鍾耀等來函，各均否認霸居，並以該地係先祖遠在遜清咸豐年間建築安居，已逾百年，從未有人出頭收租主張地權，雖民國廿六年曾有余昌冒認業主瞞訴法院，亦經提起異議之訴，奉判確定准予免拆住屋等情，紛紛爭執，則該地顯有來歷未明及各住戶權利轇轕之事，該林昌不速爲理妥交易，反請羅永榮律師代函見證人何兆球會計師及登大光報聲明，務須依期履行交易，否則依約沒收定金，居心殊險，請代函復羅律師，並登報聲明，如林昌不即行清理交易，應自負遲延責任」等語，前來除代函外，特代登報聲明 事務所六二三路十六號二樓 電話一一八八八

律師羅寶璿代京士攝影社通告

據京士攝影社代表人李能光稱：「本社與本市漢民北路第二零七號大東商店全權代表人許如鄧竹君承頂該號所有全部門面裝修及鋪內櫃架等項，經於本年十月廿五日交易清楚，同時開鋪，房亦由本社與業主興業堂訂約租賃，經營攝影業務，請代登報通告，以昭鄭重」等情，據來合代通告如右 事務所：長壽西路耀華西街三十四號 通訊處：抗日中路十五號 電話一三五五二

律師陳耀輝代洪興堂唐自銘再催告區盛業迅即交易

據稱：「本人與區盛業合資開設在本市大新路一百一十四號明香園茶樓，本月初間區盛業因志圖別業，情願將伊名下所值股份之傢俬生財出頂，本人用洪興堂名義頂受，本月五日經立帖交定，並定期本月二十六日在本店交易，詎到期區盛業既不會面又不到店交易，顯係有意悔約圖撻定欵，請貴律師代爲登報催告區盛業由即日起三天內到本店立約交易，否則訴諸法律解決」等語，除另函催告外，合代登報催告如右 事務所：一德路二七三號二樓

律師黃文寬代朱自岳買受象牙街第二號房屋公告

茲代朱自岳君買受陳浩如所有坐落本市中華中路象牙街第二號房屋一間，該屋係陳浩如君前向張連料黎晃堂買入屋地，自行築上蓋，對上開房屋土地之所有權，如有共有權其他物權債權等轇轕未清者，希于十一月六日以前與出賣人理妥，并向本律師聲明，否則一經交易之後，概與買受人無涉，除標貼外，特登報公告如右 事務所漢民北路二三六號 電話一一三六九

律師朱安瀾代厚誠堂買受荔灣東路未列號吉地再聲明交易日期通告

據稱：「憑中訂買李德善代表人范月英所有坐落本市西禪段內荔灣東路未列號吉地一大段，計共一百二十餘井，原定本年七月八日交易，業經登報聲明，嗣因堅如中學提出異議，致交易未能如期，茲該糾紛已調解妥協，再定期十一月四日交易，如對此吉地尚有其他轇轕，希於交易期前向賣主理妥，交易後與買主無涉，除標貼外，合請貴律師再代登報聲明」等語 朱律師事務所：光復北路二十五號 電話：一三七一三

羅永榮律師代表祐錦堂林昌爲合成堂李源買地不成交事聲明依約沒收定金公告

據祐錦堂林昌到稱：「關於合成堂李源訂買本人所有坐落本市黃沙分局段內恩寧東約安土街（又名垃圾地）宅地地段，當經一再展期至本月廿九日下午一時立契交易，本人依時會同中友携帶契據到約定地點聽候交易，詎買主避不晤面，而由其代理人何兆銶會計師謂有范伯訪律師代劉祺等來函聲明該地上蓋所有權，勸令拆遷，因此不能交易云云，查該宅地訂有定帖，內註明該宅地現有人霸居，自交定欵之後，由賣主投權與買主依法自由向各有關機關辦理申請事項，如何霸居人，則由買主自行向霸居人理妥，依約交易，如已前各業主有批和與霸居人時，則買主可以向賣主收回原定銀，雙方不成交作爲罷論，且約內亦無訂明吉地交易等字樣，是則買主如何向霸居人籌議，亦非彼等所有物，彰明甚至，該函稱『從未有人出頭向我等收租主張地權』一語，亦足證該地以前各業主並無批和與霸居人之聲明，圖籍合約，今買主既不依期履行交易，依法自應沒收定金，請代登報催告合成堂依期交易」等語，茲准前由，除分函外合代聲明如右 事務所長堤三二六號三樓 電話一四三八九

廣州大學法學士律師區慶彭承辦民刑訴訟一切非訟通告

本律師自民國式拾式年在廣州大學法律系畢業後，即追隨家父區子洸律師在廣州市開始執行律師職務，至今行將式拾年，本律師素以和平濟世救弱扶傾爲宗旨，如遇貧苦理直之當事人委辦時，本律師得因其情況盡量減收公費，依法代爲伸訴焉。

本律師依法承辦：民刑訴訟・行政訴訟・行政訴願・產業買賣・婚姻見証・遺產繼承・及其他一切非訟事件。

本律師事務所：廣州市紙行路十一號之二 自動電話：一三七一七號

本律師事務所特設臨時法律顧問處，以便民衆對于訴訟事件及非訟事件有所詢問時，便于即時回答，易于解決，務使大事化爲小，小事化爲無，見能無益于訟爲宗旨，備當事人到本律師事務所詢問時（不電及來函詢問恕不敬答）每件所收談話費有限，而當事人已獲益不鮮矣

總統返京召集首要 闡明軍事經濟問題

待遇物價兩項均予合理調整 政院今晨討論後即公佈施行

【本報南京特派員今晨二時長途電話】蔣總統夫婦，已於三十日下午五時由北平返抵首都，下機後即返官邸略作休息，晚八時招集翁文灝、張厲生、孫科、于右任、陳立夫、王寵惠、張伯苓、王雲五、徐柏園、吳鐵城、張羣、陳布雷、黃少谷等卅餘人，爲改幣後出席人最多之一次邀宴。席間，總統對當前軍事經濟問題，有所闡述。略謂：剿匪軍事已有新部署，并有把握；至於當前經濟現象，係由於人民心理不健全所致。現在翁院長已經擬就管制經濟之補充辦法，其草案已經核閱，即交明（卅一）日上午九時召集之政院臨時會議討論通過，公布實行。總統述畢後，并請各人發表意見，十一時十分，各與會人士始辭出。

【本報南京特派員金堅卅日發專電】攜經濟補充辦法赴平晉謁總統請示之李惟果，已於今日下午返京。據悉：李氏返京後，已將總統指示情形，告知翁院長，翁鴻鈞於今日上午前往行政院，與翁院長商談。此項補充辦法，已由總統核定，將於明日上午政院臨時會議中討論通過後，即公佈施行，以救當前之經濟危機。但此項補充辦法之內容，事前或將不予發表，俟通過後始正式發表。

【本報南京特派員金堅卅日發專電】明日上午之政院臨時會議討論經濟新辦法，係根據經濟緊急處分令第四項之辦法，即公佈施行。仍將予以維持，對物價與公教人員待遇兩項，將予以合理之調整。

【南京卅日中央社電】據記者探悉：明日上午之政院臨時會議，將討論經濟新辦法，政府對八一九頒佈之財政經濟緊急處分令，仍將予以維持，對物價與公教人員待遇及物價問題，通過後即公佈施行。

【本報南京特派員凌雲卅日發專電】國府文官長吳鼎昌今午後赴北平，李惟果攜經濟改革補充辦法，由政院秘書長李惟果攜飛北平，請示總統最後核定，李氏於今午後返京，據稱：一般政策方面，內閣已決定維持原來經濟政策的主張，改革原則前臨時政務會議通過後，即可公佈。倘總統批准後，則全部政策須加變革，李惟果返京提交政務會議通過後，即可公佈。

【本報南京特派員凌雲卅日發專電】翁鴻鈞今晨八時謁翁院長，談約一小時辭出，翁氏即赴政院，三十分鐘後即辭出，步履匆忙。記者問是否有重要新聞發表？翁答：「可奉告之消息，是李秘書長今日下午可返京」。

【南京卅日中央社電】行政院定卅一日上午舉行臨時政務會議，商討新經濟改革補充辦法，將提明日臨時政務會議討論後公佈施行。聞新方案將對限價議價及國營事業價格之調整等，均有所規定。

改善公教人員待遇 立院擬定兩種方案

提二日院會通過後送政院施行

【本報南京特派員金堅卅日發專電】關於調整待遇問題，熟悉人士稱：（一）爲新水物價結合辦法：不加而全部改發實物；另一爲按一實際需要，提高再加薪。立委爭取公教人員待遇，已放出最後決心，立委似今晨立委會，對改善公教待遇及預算兩種辦法，已能維持其生活辦法，爲分區計算：（一）四五口之家最低生活，另發新薪，不折不扣；（一）爲一石米，及其他日用食物。

品討論。辦法均將提會，如政部份立委表示，不予實行，如立院堅持原案，政院應即辭職。

【本報南京特派員凌雲卅日發專電】教人員基數，中對公教人員補充辦法，提高至六十圓，已由十圓提高六十圓者亦酌予加百分之五。

【本報南京特派員凌雲卅日發專電】委員包華國等所提調整待遇一案，須注意下列各點以維持公務人員待遇：（一）人員本人及家屬五人之最低生活爲原則；（二）全國各地發薪，須依據實際情況；（三）擬大配給上項所需經費，可在下列預算中彌補：（甲）取消國營事業補貼；（乙）撤消立院未列……

收兌金鈔期滿

今日例假央行仍工作 並加緊外幣資產登記

【南京卅日中央社電】央行收兌金銀外幣之收兌期，經定卅一日截止，明日適值星期日，爲顧及人民利益計，決于是日繼續營業，其餘各代理銀行，亦照常辦理。

我購暹米款 經合署再撥

【華盛頓廿九日中央社專電】美經合總署今日核准以美金三百四十一萬元，爲中國向暹羅購買食米之用，另撥一萬元爲航運費用。此項暹米，由農業部負責採購事宜。

【本報南京經合署】全意之機關：（內）整頓稅收：（丁）……指明十月份起實行辦法。

行小照常工作。其營業時間由上午九時至下午四時止，人民持有之金銀外幣，仍可……

申明限價政策

滬將遍設消費合作社

蔣經國將發表聲明

【本報上海特派員羽翔卅日發專電】蔣經國將發表其聲明經濟管制政策立場，表示對於書面聲明，批准財經改革方案，主張由一聞道之補充辦法後，將於中共來臨時以全市普遍設立消費合作社，由一管制工作，並擬定每一個物價限價，定而負責一價，原則上將繼續限價政策。並擬辦一個普遍的合作，將遍設日常生活品之配給，並擬於全市合作社，以對物資之供應，對於府的政策，並不任何阻力都不感灰心，他必按照原定計劃逐步施行，預料三個月內，即可獲得具體的成績。

【上海卅日下午五時由滬飛京，將經國，劉攻芸……

陳明仁即就職

【本報漢口特派員卅日發專電】織雲總副總司令陳明仁，定下月初就武漢警備總司令職，原任武漢警備司令部副總司令，已決定暫由……各縣及警備區，乃擬調……

發行銀幣 財部考慮被搶兌

【本報南京特派員凌雲卅日發專電】記者獲悉：政府將增發大鈔，惟在美貸已達十三億之後。又：金圓券發行數字，已到白銀之後。【本報特訊】上海卅日息：滬發行銀幣之考慮，記者以此詢問金融當局：「財部將來發行銀幣時，是否考慮到有如目前銅幣被搶兌一空現象？」據答：「財部已有詳密之考慮」。

上海收兌 金鈔統計

【上海卅日中央社電】自八月廿三日起至十月卅日止，本市國行及其委託代理行局收兌金銀外幣總計如下：黃金一百十四萬六千六百八十九兩五錢八分九厘，白銀九十四萬六千四百五十三兩八錢六分，銀元三百七十二萬二千〇六十九元四角，銀角一百十一萬五千六百二十八元二角，美鈔二千七百七十六萬八千四百五十一元六角，港幣一千八百萬五千八百九十一元，菲幣一百五十九元，英鎊十八萬四千一百九十九元，……

前往兌換法幣之收兌，而白銀及外幣，於下月底止。及下月卅日分別截止後，凡國人持有兌換金銀外幣者，除仍持有之被沒收外，可由政府令各地方政府即人民持有金銀及外幣，至期不兌者，將依法處罰，並將對所有人之財產作定，並由各機關按法處理，以杜絕來源，過去之所有此項財產，仍應依時提出，而不指定……

台灣限制滙款 補充辦法公佈

赴台旅客准滙一千元

【台北卅日中央社電】台省府前曾規定限制滙款辦法公佈，該項補充辦法，對旅客滙款，最多可向台灣省外滙出千金圓，旅客須憑身份證（一）凡台省人民在滬或內地服務，其家屬居台者，須由各地機關證明，其家屬生活，須由本人設法，每月可滙二百元，但須……

鄂北已下雪

田雨時抵漢

【本報漢口特派員卅日發專電】織雲部長田雨時，今日由京抵漢，視察糧食調撥運輸情形。

美認爲中國情勢迫切 蒲立德下月初再來華

預料明年初將有巨額援華計劃提出

【本報華盛頓特訊】前美駐蘇大使蒲立德，頃於廿九日由此間返華，預料明年初將有巨額援華計劃提出。蒲氏此次係以赴華調查中國軍事經濟情形，已屬國會授權……

【本報華盛頓特訊】華盛頓廿九日中央社專電：國會聯合委員會特別顧問蒲立德，定十一月九日離美赴華，調查各種情形。基於目前中國之軍事局勢，形勢迫切，蒲氏認爲美國在華利益，美國爲蒲氏之美國，已無法避免，若干專家已認爲中國經濟，均爲中共所控制，國會聯合委員會在中國進行援華計劃之準備，美國當局亦已認識中國之重要性……

中港關務協定 明日完全生效

【香港卅日中央社電】中國海關官員，將於下月一日起，在香港九龍邊界及海面設關稽查，以防止走私。中英關務協定，自本月一日起，已由中國政府指派官員赴港，協同港方辦理，並將於下月一日起全部實施……

禁運出境物資

滬再規定七種

【本報漢口特派員凌雲卅日發專電】北山區今年早寒，已在三日前降雪。

【本報上海特派員卅日發專電】上海市貨運出口管理局公佈禁運出境物資，計有七種：（一）紗布、（二）米麥、（三）食油、（四）煤、（五）棉花、（六）……

撥出紗布換糧百萬石

【本報特訊】卅日息：自即日起執行，上海當局決定撥出紗布六千件，供應換糧之用，以暢食糧來源……

滬銀根緊 市場靜止

【本報特訊】卅日息：滬銀根更緊，尤其今日爲週末，市場靜止。

物資接收，今日即由糧食部會同中農行、中央合作金庫運往產區，以交換現款，比率爲六成估計，可換米麥五十萬石，充下月份本市配給之用，換購工作預期在二十日內完成。

柳江塌獄

【桂林卅日中央社電】柳州監獄於廿九日晚因連日風雨，該獄一部倒塌，犯人乘機逃走五十餘人，經當局追捕，死傷者……

漢口撞車

【漢口卅日中央社電】卡車倒撞卡車，在漢口中山路交通路口，撞傷行人多名。

【漢口卅日中央社電】……

防癆運動

星期論文

鄧松年

傳染病中有一種名叫肺癆，又叫肺結核，是一種可怕的傳染病，它無遺延侵害人體……

【本文內容以下略】

（正文欄位密集，部分可讀如下）

菌由呼吸道侵入肺部，在肺部生長繁殖，肺結核菌是一種特殊微菌，名爲結核桿菌，於一八八二年經德國醫學家柯赫發現……

我國肺癆患者人數甚多，據估計約佔全國人口百分之三至五……

始國社會中，肺病患者每年死亡人數甚多，……

瀋開始撤退

北上勁旅克塔山高橋

鐵嶺新民新立屯易手

杜聿明廖耀湘失聯絡

【本報北平特派員卅日發專電】錦西戰事，共軍猛攻塔山，我軍增援，已克高橋，錦西附近戰事仍在激烈進行中……

【本報北平特訊】廿九日北平專電：共軍進攻新民，我守軍已撤……

【本報北平特訊】卅日息：瀋陽外圍戰事緊急，北平至瀋陽間之空運已告中斷……

蘇北戰雲緊

國軍登陸克復臨澤

【本報南京特派員卅日發專電】海軍部息：國軍已登陸克復臨澤……

立院討論 農地改革

【南京卅日中央社電】立法院定卅一日下午三時召開會議，討論農地改革方案……

何應欽前日 曾奉召飛平

【本報南京特派員卅日發專電】何應欽廿九日奉召飛北平，晉謁總統……

浙保安司令 平寓被匪刦

【本報北平特派員卅日發專電】浙江保安司令部副司令在北平寓所被刦，匪徒八人……

武漢大中校長 終日爲米奔走

胡適請教部改善待遇

【本報漢口特派員卅日發專電】武漢各大中學校長，因糧食問題，終日爲購米奔走……

【本報北平特訊】胡適頃以北大教授生活困難，決請教部改善待遇……

下月將日蝕 我國不能見

【台北卅日中央社電】省氣象所息：下月一日將有日環蝕，我國不能見……

漢口歹徒眞夠大膽

冒名 設立 招撫 公署

主犯七名昨已捕獲

【本報漢口特派員卅日發專電】漢口歹徒冒充綏靖公署名義，設立招撫公署，已捕獲主犯七名……

傳美當局考慮 撤退青島海軍

巴大維飛青有所商談

【本報特訊】華盛頓卅日息：據此間權威人士稱：美當局已考慮自青島撤退美海軍……

并郊陸空夜戰

援晉兵團正兼程急進

【太原卅日中央社電】共匪廿九日晚向太原東郊猛攻，國軍奮勇抵抗……

孔令侃飛美

曾琦將出國

達反 糧食 管理 治罪 條例

西藏擁護中央 並無自主象徵

立委質詢藏商務團事 許世英力疾到會答復

【本報南京特派員凌雲卅日發專電】立法院今日會議，立委質詢西藏商務團事……

四聯總處 員工遣散

【本報上海特訊】四聯總處奉令已遣散員工……

英艦救起輪上人員

寧榮 號輪 台灣 遇險

【本報香港特派員九時四十五分長途電話】英國海軍部消息：招商局寧榮號輪於本月廿九日由台灣駛往基隆途中遇險，英艦聞訊前往救起船上人員……

馬卿飛倫敦晤貝文
交換柏林局勢意見
史達林談話英美都不服
蘇廣播再堅持原有立場

「本報特訊」巴黎廿九日外息：馬歇爾廿九日搭機自此間飛往倫敦。據馬卿之新聞人員在午時談稱，就彼等所知，馬氏並無週末旅行之計劃。在飛機起飛以後一小時，美代表團始受權宣佈馬卿已離巴黎之消息。

「倫敦卅日中央社電」貝文與馬歇爾今日相晤於美大使午宴席上，艾德禮亦在座。馬歇爾係昨晚抵此，其倫敦之行業經解釋爲私人性質，但馬氏料將於若干非正式會談中，與貝文討論柏林局勢及巴力斯坦問題。此間人士咸信史達林之親自干預柏林爭端，已使局勢發生新波折，美國務卿與英外相對之必須加以討論無疑。

「本報特訊」倫敦廿九日外息：關於締訂大西洋聯防協定第二步驟之非正式討論，將於本週末在美國務卿馬歇爾與加拿大外長皮爾遜抵此時於此間舉行。據美國駐倫敦使館發言人稱：馬氏於今午由巴黎飛赴倫敦，此行係私人訪問性質，但此間外交界則以爲馬氏可藉此機會與英外相貝文及加外長皮爾遜互商一切，皮氏定明天抵此。

「倫敦廿九日英新聞處電」加外長皮爾遜星期四日在溫尼辟宣稱：加政府會通知布魯塞爾條約國，對北大西洋聯防協定之原則已獲致完全協議，建立一區域安全組織，加政府甚爲注意。

「中央社巴黎卅日合衆電」蘇聯今日自莫斯科之官方廣播中重行肯定其對柏林危機所持立場，並間接拒絕西方國家所提以柏林問題交與國際法院處理之建議。聯合國中大部份代表稱：上述廣播證實渠等之恐懼，即東西兩方在柏林之僵局將繼續一相當時日。據稱：塔斯社廣播之建議，蘇聯在與安理會六中立會員國談判時業已接受，該項建議要求解除柏林封鎖，與締結貨幣協定同時進行，此乃蘇聯始終堅持之立場，西方國家堅持解除封鎖應於談判開始前爲之。

「本報特訊」倫敦卅日外息：英外交部會於星期六再度否認史達林所謂在巴黎獲致關於柏林問題之協議後遭西方列強反對之說。外部發言人謂此係特爲讀者而設，並謂安理會主席布拉瑪葛里亞會獲維辛斯基對一項協議草案之贊同，但此草案未嘗獲美英法方面之贊同。

「倫敦廿九日英新聞處電」倫敦卅日英新聞處接廣播：美出席安理會代表澤塞普對柏林問題會獲致非正式協議，此項協議爲英美所拒一說，西方國家與安理會六中立國代表對此項議案表示同意，惟蘇聯不予接納。

杜威自信穩拿總統
逕行考慮內閣人選
杜魯門競選演說着重外交政策
揭言願與蘇聯覓求協定

「本報特訊」紐約卅日外息：杜威於星期六晚結束其競選運動，此無疑係深信其可於下星期二之大選上穩操勝券。共和黨超過民主黨之五十餘席，後表示可確保目前在參院之助選份子透露，杜威今晚將於麥迪遜廣場花園結束其競選運動。

「紐約卅日中央社合衆電」杜威今晚將於麥迪遜廣場花園對共和黨員作選舉前最後演說，一般預料彼將就外交政策發表演說，共和黨領袖深信杜威將獲稱多之選票而膺選總統，而選舉之結果如何，完全視共和黨之競選運動而定。

「中央社紐約卅日合衆電」據蓋洛普民意測驗，以杜威領先。

杜魯門將於卅一日返其故鄉密蘇里州，在廣播中作最後之演說，並將於十一月二日在其故鄉投票。

「華盛頓廿九日中央社合衆電」杜魯門今晚在紐約發表演說，勿將外交政策捲入政治漩渦之中，告以民主黨將不致破壞兩黨外交政策。杜魯門稱：共和黨人已揭穿之假面具，杜氏以爲共和黨政府將使美國與歐洲各國疏離。

看台灣省博覽會

本報駐台記者吳景東

台灣省博覽會已如期於十月廿五日下午三時，在台北介壽館揭幕，並舉行隆重典禮。博覽會期間二十五日起至十一月二十五日止，現在介紹如下：

館址爲三個場所，一爲介壽館，二爲大厦，共分三百多個單位，參觀者須持票進場。

（一）第一會場：四層大樓，就正門進去，有台灣省府、各縣市及公營事業單位。

聯大政委會澳代表
加入蘇集團
指斥巴爾幹委會報告
對希臘問題好作主張

「巴黎卅日中央社專電」當聯大政治委員會討論希臘問題已進入第六日之時，澳代表伊瓦特今日加入蘇聯集團，報告書之建議，投票反對巴爾幹委會之建議，並指斥巴爾幹委員會所稱與希臘鄰國阿爾巴尼亞、保加利亞、南斯拉夫三國應與希臘合作之建議。伊瓦特謂：希臘問題之解決，應以政治性之解決爲重，並非用法律之解決，在目前情勢下，作此決定，爲時過早。

李承晚計劃建立
五萬國防軍
江華島激戰後收復

「漢城廿九日中央社合衆電」韓總統李承晚宣佈以五萬人組成國防軍，建立一國防軍之計劃，以防範共黨之叛亂。

「漢城卅日中央社電」韓國叛軍總數達一萬人，此間美國人士一般所承認者之兩倍。

蘇軍撤退徵兆
搬拆東德工廠
明年六月完成

「本報特訊」柏林卅日外息：美國情報人員方面消息，蘇聯軍在東德西部及進行大規模搬拆工廠，此可表示蘇軍係可能準備撤退之徵兆。

北韓平壤
蘇軍走了

「東京卅日中央社電」廣播平壤電台稱：北韓蘇軍已於二十五日撤退完畢。

日將被邀出席
國際糧農機構

「本報特訊」東京卅日外息：盛頓日本將被邀派遣觀察員出席國際糧農機構。

聖地烽烟死灰復燃
聯合國再下停火令
以色列部隊在北綫向阿方猛攻
安理會行動須俟美大選揭曉後

「本報特訊」巴黎卅日外息：聯合國安理會廿九日下令以色列軍及阿刺伯部隊在北巴力斯坦停止戰事。

秘魯反了
總統逃亡

「利馬卅日中央社電」秘魯總統布斯坦曼特已被右翼軍人所推翻。

法政府計劃
大規模清共

「本報特訊」巴黎三十日外息：法政府當局正計劃進行大規模清共。

杜魯門影子
不能進白宮

「紐約廿八日電」杜魯門之女瑪格麗特...

全國皆擾擾
等皇嬰出世

「倫敦電」英皇伊莉莎白公主將誕皇嬰...

英人造活屋
遠東最合銷

日掠我書籍
一批快回國

「東京電」盟總日政府令三日內歸還戰時掠奪中國書籍。

美造投票機
四千五百架

「芝加哥電」美國將在大選中使用投票機四千五百架。

三千萬共黨員誓言
効忠史達林
提高警覺對付反動

「本報特訊」莫斯科廿九日外息：今日蘇共黨機關報真理報社論指出共產黨員必須効忠史達林。

緬獲英國軍事撐腰
外長侈言敉平叛亂

「本報特訊」倫敦卅一日外息：緬甸外長稱緬獲英國軍事援助，可敉平叛亂。

短評

看美國大選

十一月二日，是美國大選的開始，下屆美國的總統誰屬？以及美國國會的改選結果怎樣？都在吸引着人們的注意。

這一屆的美國大選，其特點有二：其一是傳統的兩黨制度底框子被打破了，美國底政治舞台上，又一次出現了第三黨，其次是連任了四屆總統的羅斯福逝世後，民主黨底強有力的對手共和黨到了十六年來的白宮統治，下去？將在這個月份裏決定。

李陳濟夫婦眼科
歷代經驗專門醫治遠年厚膜點眼藥可脫奇難眼疾用藥必愈
診所泰康路一六六號　電話：一一七五九八

四日兩頭　不用憂愁
唐拾義瘧疾丸（又名發冷發熱丸）
四日兩頭型之瘧疾，雖云比較纏綿，但若治以此丸，亦可告痊。於相當迅速時期，因爲此丸乃而而俱到之瘧疾藥，功能殺滅各型瘧原蟲。不論四日兩發，三日一發，或連日發，隔日發之瘧疾，均有防治功效。同時又能補血健身，使瘧愈後體亦隨之而強矣。
▲本埠藥房均售▼
衛生部許可證成字一四二號
廣州下九路唐拾義藥廠發行

新來之　快靈丹
止痛退熱　消滯去濕
總行 廣州十八甫　分行 香港永樂街

耳鼻喉專科醫師 麥嘯皋
醫務所 豐寧路五十五號二樓

敬修堂 皮膚水
總行廣州一德路

電話：七三二八一
太平 新聲劇團
夜演正印 晨妻暮嫂
靚次伯 任劍輝 陳艷儂 白雪仙 歐陽儉 陸忠玲

樂善戲院今晚仍演
最好景・最好戲・最賣座・最好笑
大金龍劇團權威新劇霸
唐三藏取西經
花山武台子演技　飛嶺師靠打槍飛
果練滿猴表絕・雲救長短刀亂
馮石泰羅梅白白
鏡華燕子小梨家權馨超鴻駒榮

海珠戲院晚晚狂滿
勝壽年劇團
今晚仍演大鉅配置光武中興悲壯史劇
漢光武走南陽
靚少佳成名作・名家新改編
變！變！變！
朱少秋 郎筠玉 靚少佳 梁飛燕 冲天鳳 林少群 龐順堯
祇有今明兩天・請君注意定座

水腫蠱脹脚症　名中醫師 梁端儕
（一）郭澤農之小兒患慢性腎炎，遍身腫脹，在南京屢醫無效，神效京幹市屢醫無效。
梁醫生著有腫脹脚症專書
梁醫館 龍津東路尾蘆排新街二號二樓

滬記者團抵穗

李景開攝

宋主任接待滬記者訪穗團。

滬記者訪穗團全體合照。

易麗華小姐表演

劉嘉倫小姐表演

首都檢閱自衛團

中央社攝

裹傷表演

何部長孫連仲檢閱自衛隊伍

美海軍日舉行酒會慶祝，陳策將軍在場參加。

劉嘉倫小姐表演

救護表演

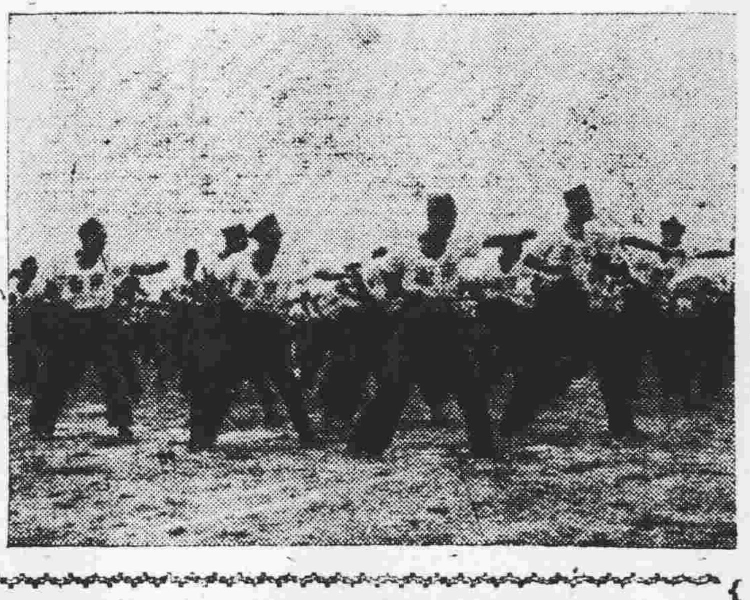

表演柔軟操

大光畫刊 第一二〇號

滑冰在廣州

陳世華先生劉嘉倫小姐聯合表演

亞洲協會開幕

表演槍刺術

胡適致開會詞，傍爲朱家驊，吳鐵城。

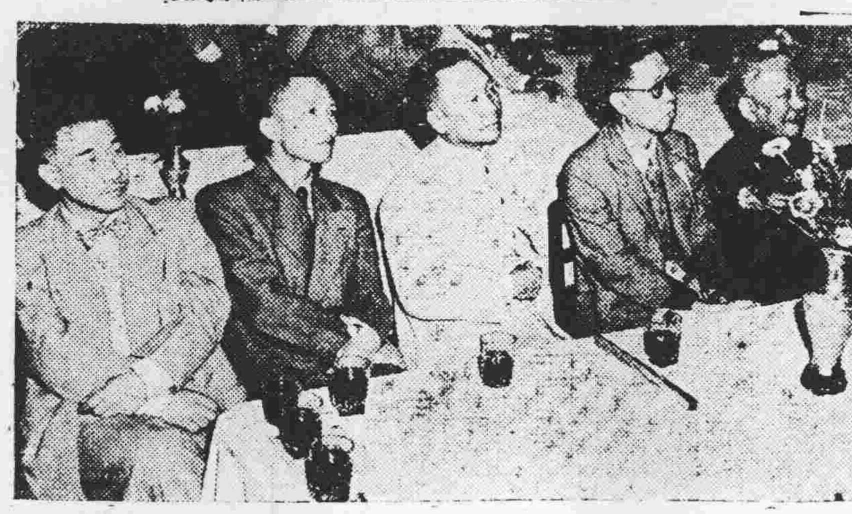

到會的代表們

內外全科 女醫師 李志文 專醫 不孕婦女

閉經辨孕 小便刺痛 白帶赤帶 經多經少 宮歪肚痛 頭暈蟲病 性感缺乏 官病 暗病 傳染 毒症

特長人工受孕 專治多年不育

新遷往太平中路146號（狀元坊與晏公街之中間）電話一零九七一

〈設備〉顯微鏡，紫外線，燒灼電療，割症器械，通輸卵管器，

前任 廣州市市立醫院院長 市立傳染病醫院院長 廖漢潛醫師專醫肺病設備 美國高度X光鏡照驗肺病透視全身

特長 肺病預防針 結核治療針 肺病治療 人工氣胸針

開鏡全身透視：每日下午一時至三時免費透視照片不限時間

專醫：肺病咳血咳嗽咯血痰中帶血潮熱盜汗胸痛哮喘消瘦

地址：太平北路一一七號二樓太平醫社 電話：一七零八九

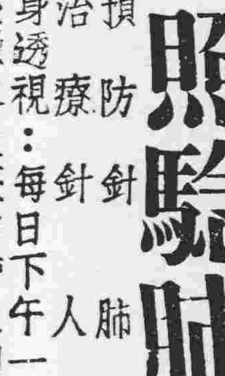

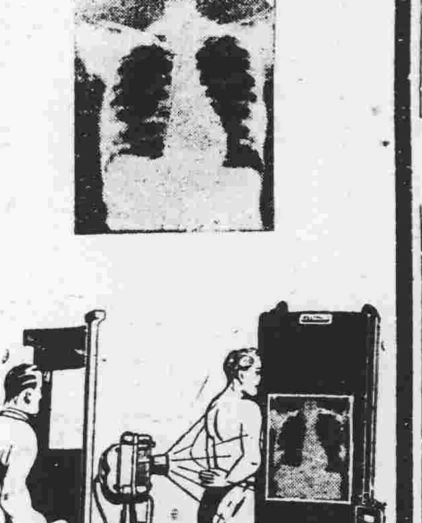

位元堂養陰丸

此丸治理陰虛內傷咳血吐血痰多氣喘等症確有特殊之功用治體弱多病胃不消化之症尤見特效深願有患是症者安心購服必有無限生機．總批發廣州槳欄路．各處藥房均有代售

嚴衛頤醫師 肺科·X光科專門

專醫肺病咳血、痰血潮熱、胸痛消瘦、心病內科等症

X光照驗心肺腸胃內臟 特殊照驗

特備美國新式高度X光誘導器（uckydiaphragm）對於全身深部照驗及一切困難病源均能完滿判斷（下午三時後歡迎同業醫師送驗會診）

△特長人工氣胸及一切肺部外科手術

深淺肺部 頭部骨節 全部脊柱 腎腸小腸 胃及食道 耳鼻喉管 全腸腎管 膀胱尿道 心臟內臟 大部寶管 盆骨胸骨 肩膝各部 手足四肢 膽囊膽管 胎兒診斷

開鏡照驗：各種透視照片不限時間（照片者透視不另收費）

總所：太平南路五十四號 肺病療養院：豐寧路五十四號「即原日大同醫院」

紫外光透熱電療類數鏡及新式全身透視鏡均備 診症時間：九時至下午五時在太平南路總所其餘時間均在豐寧路肺病療養院電話14535·12109

一九四八年式美國G.E.廠R-38巨型全能X光機

傳染滅白蟻藥粉 Pomilin 保滅靈

發明人DR. L. KOSTER監製

功能使白蟻中毒傳染七十二小時內全巢根滅附有噴射器全套施用簡便效力確實說明書備索 各大藥房有售

總經理：世界專滅白蟻公司 廣州杉木欄一二九號 電話一三〇九三·一三五六一

許仁醫師創製 內分泌荷蒙劑 特效補腎藥王 許仁補腎丸 專醫男人腎虧

一年容易。又到立冬。冬令補腎。最爲合時。語云「十個男人九個腎虧」。故腎虧係男人通病。必需及時補腎。使腎部強健。方能成爲碩壯偉男。許仁補腎丸。專醫男子腎虧。神經衰弱。破身過早。先天不足。發育不全。氣血兩虧。陽萎早洩。夜多小便。子嗣艱難。遺精滑精。不能人道。九醜無能。精稀精冷。見色即洩。腦病善忘。腰酸背痛。暈眩耳鳴。病後欠補。身弱畏寒。及一切虧佬病狀。一經服食。保証藥到回春。許仁醫師。濟世爲懷。特將此補腎藥王。廉價出售。式十顆庄。可服三天。每盒祇售二圓五角。五十顆庄。可服七天。每盒祇售五圓。確爲大衆化之補腎藥王也。許仁補腎丸。各處藥房有代售（總發行）豐寧路四十五號許仁醫院（即太平戲院對面）

天壽堂 姑嫂丸

調經種子 專治婦女肚痛 暗病白帶諸症

男子腎部虛弱速服 海狗鞭健腎丸

郭友誠外科耳鼻喉科專門醫師

太平中路一四六號 即晏公街與晏公街之中間 電話一〇九七一 特長臭狐新根手術

大光報

內政部登記證京警字第二〇四號
今日第一次一版一大張
售價：零售每份一角〇五厘　派報每份四分五厘

粵省昨電請社會部撥欵五十萬辦冬賑

賑濟計劃業經宋主席核准施行

穗市亦定下月廿六日開辦冬賑

【省新處訊】隆冬將屆，省社會處頃已電飭各縣，限期下月趕速成立各縣冬令救濟委員會，辦理冬賑，迄明年三月爲止，並一面電請社會部撥冬賑欵五十萬金圓，分發各縣。救濟計劃業經呈由宋主席核准，茲誌如下：（一）救濟對象：老弱殘疾及生活困難之貧民。（二）救濟方式：以工代賑……

【專訊】市社會局以寒風初起，入夜後市況蕭條，街頭巷尾乞丐與一般貧苦市民，頗成問題，已決定於下月廿六日開始救濟，時期三個月。救濟項目：（一）衣：棉衣數千套；（二）食：準備施粥施飯，現已備有賑米萬餘噸；（三）住：擬設庇寒所十間，地點尚未決定。（敎）

粵本年度田賦如期明日開征

照中央規定全部征實 劃分十五組派員督導

排長被控妨碍緝私

廣梧綫輪渡又有兩艘停航

宋主席極關注此問題

派出督導人員

林故部長靈柩明日運抵本市

各界準備恭迎安葬

羊水甕嬰疑案 法院偵訊終結

宋黨員捐贈紀念章 主任讀者英大會助

福州電船觸礁沉沒

清理濠涌籌欵辦法

賭敗動肝火 舟中斬婦人

配售菜油明日開始

到配購時須跟隨米証 若單以油証不生效用

金管局昨破獲經營港幣機關

搜出港幣二萬餘元 另美鈔金券等數千

嚴禁播唱鄙俚歌曲

兩廣區監委巡察特刑庭

憲警加緊聯合巡查

看戲起風波 發生衝突三人受傷

粵本年冬貸核定二萬億

各縣分配數額擬定

黨員特別捐 組織勸募隊

萬福路前晚四匪械劫

汽車公司損失三千元 電話機一具亦被劫去

魏汝霖由中山返穗

法院審結定期宣判

打單匪中計就擒 拘留所自刎斃命

三罪俱發

公路局舉行工作檢討會

海軍巡廻視察組 張嘉爍等昨抵穗

視察粵海軍機構艦隊

網球傑江道章炒金失敗自殺

在公主行跳樓腦漿塗地慘死

杜鎮遠等今晨抵穗

點驗團人員隊陸續返穗

本報經常舉行

時事學術座談

首次今在留法同學會 論「美國大選的看法」

交通部公路總局
贛粵長沙汽車修理廠
營業所
營業項目：修理　承製　出售

滅失
本人所有坐落西禪段內錦榮三巷坐南向北未列號吉地一段契證登記章均遺失除遵章聲請地政官廳滅失補辦登記外合登報聲明上開失件作廢
鄧成宙繼承人鄧陳蓉芳啓

結束聲明
本號志圖別業經全體股東同意願將本號生意全盤結束所有全部絨布料及已造成衣件一批依照時值出賣與厚德堂承受經已收定立單訂明本年國曆十一月八日交易并訂明同時將舖及租賃傢俬交回業主管理再者本號向來并無與人担保及向外揭借賑項等事特此登報聲明
廣州市惠愛東路三百三十九號傑作洋服店司理劉希傑啓

李秀嬌離婚啓事
竊氏與高宏廣利人謝錫全結婚以來迄今七載因近來彼此情感破裂且前年間謝竟再娶何容爲妻於去年生育一子是以氏生活更形困難精神更不堪共苦迫得與謝錫全脫離婚姻關係此後男婚女嫁各聽自由此啓
高要廣利峴州李伯裘女李秀嬌啓

買受聲明
本堂買受本市惠愛東路三百三十九號傑作洋服店所有全部絨布料及已造成衣件一批經已交定立單訂期本年十一月八日交易倘有與傑作洋服店一切權利轇轕者請期前與該號理妥一經交易概與本堂無涉特登報聲明
厚德堂啓

東山屋出租
大洋房，水電，水廁，車房，花園俱全東山竹絲崗四馬路一號知租或電話：七〇〇四八接洽

寫字樓出租
茲有寫字樓一層地點在長堤大馬路愛羣酒店附近，空氣通爽，接近各銀行，且有電話，水電間格俱全，合意者請到一德中路二三二號電話一一六三三黎逵泉君引看

聖約翰英文學校招日夜班新生
基層班專修班會話班準期十一月一日開課　校址：大新西路四六六號
名譽董事長張雲　董事長余季廉　代校長楊晏平

遺失
茲遺失廣州紡織廠第二廠卅七年度第卅二號職員證除申請補發外特此聲明作廢
石明峻啓

汽車過戶啓事
茲有一九四五年道奇廠引擎號碼T214—226692原領國字21191號中型吉普車係美國顧問委員會於本年四月撥與本會接管該車來歷清白如有糾紛本會願負全責特此聲明
中東國際救濟委員會啓

高貴洋房出售
茲有坐落東山洋房全座佔地七十井上蓋三十井全部磚牆石屎車房工人房浴室廁所具水電設備俱全油漆全新即可遷入居住並有其他房屋吉地多處出售有意者請惠臨面洽
本公司設有地產部代理買賣房地產業
貫華企業有限公司啓
沙面中興路四號　電話：一六二七一

囍
茲訂於國曆十月廿九日爲長男國演在港舉行婚禮謹此敬告諸親友
張杜瑞馨　黃盧紅俠　仝啓

聲明
歐陽倩文覽：汝此次挾帶衣飾細軟部據留落幼女突然離家顯係不執行妻職恆被特登報聲明解除夫婦名義免碍本人名譽并携去陳大業柴欄股份部據亦聲明作廢
陳秉勳啓

買屋聲明
本堂憑中買受鍾全自置坐落本市大東分局段內啓正下街門牌五號屋業壹間所有上蓋連地四圍牆壁磚瓦木石一概俱全四至面積照土地登記證圖爲準經交定立帖訂期十月卅一日立契交易如有對上開屋業有權關係或任何轇轕未清者希于交易期前與賣主理妥一經交易後概與本堂無涉特此聲明
昌盛堂啓　卅七，十，廿五

省港利航客輪
定國曆十月卅一日晚六時往港
船泊聯興碼頭（即大鐘樓前）
餐房三十元　大倉八元　餐樓十六元　三等帆布床十元　尾樓十三元
售票代理處：公信行（西堤海關右街三號）電話：一一五一〇
售票處：中國旅行社（太平南路十四號）電話：一六三五四

各地通訊

瓊島醞釀決戰
匪方正陰謀奪取榆林港
國軍強力部隊伺機殲滅

【移風社訊】據軍息：海南島南部我匪兩方正醞釀大戰，共匪月來抽調該島主力部隊六個縱隊，集結于白沙、保亭、陵水、崖縣、昌江等縣境內，企圖[illegible]奪取糧食，並將陰謀攻陷榆林港，控制該島南部，[illegible]國軍已調動強力部隊，將共匪主力包圍，正伺機殲滅中，我匪兩方軍力之[illegible]決鬥，國軍上下一心決與匪方力戰。（移風）

【海口廿九日專電】新任[illegible]司令，連日晉謁韓司令外，并拜會各機關首長，定卅一日飛[illegible]林履新。又：地院監所現因囚糧缺乏，決定疏散囚犯，經商定辦法兩項，各案將儘速辦結。

【海口卅日專電】海南島毛匪，內部分裂，匪首馮白駒，正設法鎮壓，現島內民衆不堪其擾，紛起抵抗，匪慘無人道，將民衆活埋四五百人，並調升符哥駱爲副司令。

湛自衛隊痛剿 牛牯灣股匪
搗毀匪黨稅收機關

【湛江訊】湛江東海區牛牯灣，係一孤島，縱橫約二十里，爲匪首趙灶公（匪掃海司令），金太元（匪解放第四連長），于裕農（匪掃海隊長），等聚股二百餘人，盤據，抽收往來船隻，商旅行水，及四出猖劫。本月一日，經本海區自衛第四大隊進勦，將匪稅收機關撲滅。近又死灰復燃，第十清勦區張司令官據報，電飭東海第四自衛大隊長蔡武臣，趙區長袁[illegible]，并派出水巡隊李隊長應剛，率領機帆一艘，協助進勦，蔡大隊長奉令，十七日晨分乘民船五艘，聯合水巡隊分向牛牯灣西南方及墩門村等地登陸掃蕩，匪以輕機數挺佔據砲樓及優越地勢頑抗，激戰甚久，旋闈隊以一隊泳水迂迴夾擊，官兵奮勇衝鋒，此時匪已四面受敵，傷亡重大，狼狽潰退。闈隊衛尾返身，惟以該處山深林密，支流綜錯，未能將匪全數殲滅，計是役除摧毀匪巢外，獲步槍廿餘枝，步槍彈手榴彈等甚多。及匪船[illegible]艘。官兵并無傷亡。

湛江球賽第一幕結束
下月足球賽

【湛江訊】湛市雙十球賽，廿日結束，計五項錦標得主如下：足球欽廉隊，籃球欽廉隊，排球師區隊，女子籃球中正中學，乙組籃球警字隊。廿一日舉行頒獎。原有成性杯，係辦乒乓球賽者，未有舉行，決定將該杯於總理誕辰舉行小型足球聯賽。

黃光弼 三審無罪

【湛江訊】第一任警局長黃光弼，在任被控貪污，潛返鄉間匿居，旋被拿獲，辦返湛審訊，判處有期徒刑十五年。嗣黃不服上訴，發還覆審，改判有期徒刑十二年，黃仍不服上訴，經高七分院發還更審，廿日湛地院更審完竣，宣判黃光弼無罪釋放。

海口金舖 仍有黑市

【海口卅日專電】近來本市金舖，表面上停業，但仍有黑市買賣。布疋洋什漲價數倍，肉類亦如是，均係供不應求。

青雲文社 選出委員

【順德訊】順德青雲文社內人禮堂，選舉十屆委員，[illegible]當選。

中山縣政會議 明日如期開幕

【中山訊】本縣當局舉行本年度縣政會議，准于十一月一日一連三天在縣府禮堂如期舉行，昨該會秘書處業已編製會議規則，暨議事日程表乙份，分飭各屬機關依時出席，并分飭各鄉鎮長不得借故缺席，大會秘書處已收到各方提案多件。

東莞大洲圍 糾紛再調解

【東莞訊】縣屬大洲圍因築圍糾紛，愈[illegible]愈廣，最近亦日趨惡化，爲本縣復員後爭執水利之大懸案。縣府定本月三十日上午九時，召集各方代表再行調解，此次又是否變成僵局，或能調處成立，實有賴各代表之努力，與明瞭糾紛主因，方易息爭也。

河源縣李族 宗親會成立

【河源訊】本縣李氏宗親聯誼分會，昨選舉第一屆理監事，李政忠、李鐵笙、李俠魂等廿一人爲理事，李道行等五人爲候補理事，李玉成等七人爲監事，李樹寧等三人爲候補監事。（采）

南海商會改選 各行代表報到

【南海訊】縣商會定十一月一日舉行會員代表第二次大會，改選第一屆理監事、現所屬各同業公會報到出席代表，計有酒樓茶室業李琮，洋染料業陳炳、譚熾，烟絲業梁基，陸稅，茶居餅業梁文，中西餅業劉祥，魚欄業吳寶，印刷業徐悠泉，華洋什貨業李英，綢布業易坤如，金飾業馮正中，花紗業羅景雲，鐘錶業炭業區之，油荳糖麵米粮五金業梁錦堉等，是屆改選採取先行抽簽制，各理監事有若干更換，但理監事人選，以徐悠泉、梁錦堉、李英、梁文等呼聲最高。（胆）

永翔砲艇開石樓 即驅剿搶割匪黨
自衛隊來函說明戰鬥經過

【番禺訊】石聯保每屆晚造收割時期，輒有土匪垂涎，糾隊搶割，前（廿七）日拂曉有土匪陳觀陵、陳觀旋糾集南沙黃閣等處「一大天二」，約六七百人，携備機槍，擲彈筒等數十挺，闖攻大沙尾一石額頭及頭二三圍護沙自衛隊，發生激戰。該鄉急向縣府及第一清剿區求援，昨（廿九日）劉縣長赴穗向綏署保一區等報告，請即日派兵。卅晨一區李參謀長劉縣長等，已率領國軍乘「永翔」砲艇開往石樓沙區勦。（法）

又據石樓民衆自衛中隊部來函略云：「貴報登載石樓自衛護割，被案匪陳業糾黨闖攻」新聞一則，殊與事實相違，有須更正之必要。查本月廿七晨，有土劣陳觀陵（通緝有案）陳觀旋，陳應，陳少明（即壞仔明）等匪黨，拂曉闖攻本部大沙尾及石額頭分駐所，企圖搶割，現本部正馳援，竭力抗拒，并分向縣府及層憲報案，請兵救援，誠恐外間不察，顛倒是非，合請代爲更正。」

連縣婦女會 選出理監事

【連縣訊】婦女會廿五日開會員大會，改選理監事，周佩業爲理事長，劉佩蘭、張景芳、古斯、余愛潔、修芳、黃惠柳、唐素連、馮勤等爲理事，張冰瑩、林引金等爲監事。

東隴商會 控告警長

【澄海訊】澄屬東隴警所所長徐翔，本月十五日傳問該地商號司理四人，指其有買賣黑市嫌疑，即予扣留，分別罰款釋放，現、總共七百五十圓。該鎮東隴商會理事長借代表數人抵縣，控告徐翔貪污瀆職，請求將徐扣辦。（紫）

南海加緊 九鄉聯防

【南海訊】附城九鄉聯防會，廿九日舉行二次會議，決議：組織九鄉聯防委員會，以縣長爲委員長，各鄉鎮長等爲委員，并推定張爲[illegible]，當選議長起草聯防辦法。（碧）

汕搶購潮 漸告平息

【汕頭訊】半月來的搶購潮，現已漸趨平息。由於市面銀根奇緊，各貨多受壓制而低落，但大漲小回。市府飭令各大公司商號恢復正常營業後，各公司已一如舊觀，貨櫃內貨件亦較充裕，但所標售價，則異從前。棉紗漲潮坐大，形成缺貨狀態。市府自頒令登記日用品後，各公會商號仍多將存貨申報登記。僑批匯駁，又有由私家銀行匯寄情弊。（紫）

岡州路覆車 傷搭客十餘

【江門訊】行走岡州馬路之利民汽車公司第三號客車，廿八日上午六時四十分頭車開赴會城，共有搭客三十四人，詎行至仙賢鄉屬大橋過橋之際，竟將車駛下田間，至釀覆車慘劇。司機雜成意圖逃脫，爲仙賢鄉隊截獲，搭客受傷十四人，前赴法院驗傷存案者六人，共他輕傷搭客，均自行回家醫理。

新會縣長 逐鹿人多

【新會訊】縣長李務滋，以新會環境復雜，向宋主席辭職，聞宋主席亦已同意，繼任人選，不日即正式發表云。又訊：江門鎮商會，昨以李縣長頓萌退志，特代表商民意見，去電省府暨民廳慰留。

三江械鬥武器 竟被匪徒利用
開平解軍粮中途被刦

【新會訊】週來各航綫輪渡，經過三江鄉河面及銀洲湖時，迭被襲擊，據聞係因械鬥時發出械彈，被當局重兵强壓時，遂將該項械彈置於附近，事後無法收還，遂爲此輩歹徒利用。昨又發生刦去軍糧六萬餘斤，驚人刦案。開平縣府解繳穗軍粮谷六萬餘斤，僱用民船二艘，及國安[illegible]船拖行，並由縣集中倉押運員何柏，何林兩員押運，詎抵三江鄉附近沿岸時，即被兩岸埋伏土匪，在武器犀利之下，連同船人騎刦而去，廿八日該倉主任何璧，已將情函請水警隊辦理。（鋒）

琼私運外幣 案件牽連大

【海口卅日專電】[illegible]

鄉長要受罪 雙十節演劇

【江門訊】縣政府據報縣屬杜阮鄉未經呈准，擅自演戲，並開設賭場情事，廿八日特傳鄉長黃明節到府查訊，據黃鄉長稱：該鄉於本年國慶日，確曾演劇，但僅爲慶觀雙十節之意，並無開設賭場，至該戲班，係由本鄉好音樂者組織，所有演員係本鄉各校教職員云。

潮汕豐收 五年來第一次
農村一片黃金世界
多數佃農命運仍苦

喜訊

【汕頭訊】潮汕晚造已可獲得豐收矣。此爲民卅二年大飢荒後五年以來豐收喜訊的第一次。在潮汕農村已呈現一片黃金世界，潮揭一帶稍禾且多爲雙穗。估計收成可達八成，縱在收穫前夕遇有颶風，亦不致若何損失。但所苦者，則爲大多數佃農，在高利貸剝削下，恐仍渡着悲慘的命運。（紫）

▽汕頭：市立女子中學已決定，下學期起先恢復開辦初中一班。▽潮安：[illegible]▽連縣：[illegible]籃排球賽，[illegible]

呼籲救濟
無惻隱之心非人也

——爲拯救魯南臨沂費縣沂水莒縣日照等縣由匪區逃出難民向社會各界作同情的呼籲——

「出入相友，守望相助，疾病相扶持，則百姓親睦。」這種互助合作精神，充分表現我國古代農業社會優良傳統風氣。所以我國社會道德，便以「仁愛」爲最高準繩，孟子就有一句話說過：「無惻隱之心非人也！」所謂「無惻隱之心」就是「仁愛」的解釋。「三民主義」以「仁愛」爲出發點。

那末，在所謂「解放區」——禽獸世界，壓迫下的同胞，自然挺不了「暗無天日」的生活，寧願流亡異地，而投到政府懷抱來了。

政府爲着執行早日肅清共匪戰略，暫時放棄某些地區，這是萬不得已的忍痛事。民衆也十分明瞭政府苦衷。最近魯南臨沂，費縣、沂水、萬縣，日照等縣，從匪區逃出來的難民，絡繹於途，除被匪部份截回外，計有十數萬之多，而貧苦無告，停留新安鎮——蘇北的一個小鎮，接壤魯南，尙有一萬餘人。這些「扶老携幼」「鳩形鵠面」[illegible]難胞，[illegible]顧餐風露宿、跋涉長途，投向政府懷抱中來。不甘受共匪的「解放」（實則是暗無天日）真的：「其情可憫，其志可嘉」了！

共匪是赤色帝國主義的走狗，率獸食人的禽獸，我們眼見共匪一天存在，就覺得我們的一天責任未盡，恥辱未除。所以我們的軍長劉鎮將軍，發起所屬官兵每人節食捐助「一斤大米運動」救濟這些難胞，并即支由政工處擬具施賑辦法，會同有關機關辦理。

我們這次節食捐助拯救難胞運動，所有官兵都一致贊同，可是總覺得力量有限，不能把所有從匪區逃出的難胞，完全拯救，所以我們把這件事公諸社會，都希望有「惻隱之心」的同胞，都來響應這個救濟難胞的節食運動！

我們相信「集腋可以成裘」，吸少一枝香烟，吃少一次館子，把節省下來的錢救濟難胞，實在輕而易舉的事。而「救人一命」則勝造「七級浮屠」了。希望熱心人士作金錢或實物的贊助！

除了共匪以外，「無惻隱之心非人也」這句話，相信誰也不會否認的！

陸軍第六十四軍政工處啓　十月廿日

讀者們：

六十四軍是我們廣東的健兒，抗戰時期，在鄧龍光將軍指揮之下，[illegible]替我們盡了很大的力，兩年來轉戰蘇北，現在爲難民請命。[illegible]都感動吧！現在北地正寒，[illegible]

集團結婚無人參加
嫦婦再醮法官公證

【遂溪訊】縣府定國父誕辰日舉行集團結婚，[illegible]上午五時止，仍無一人登記。（泱）不觀禮民衆百餘人。

【連城訊】女子鄧珠，[illegible]

老弟企圖奪嫂 好友勾引人妻

【台山訊】[illegible]

[illegible]

內外全科 康靜佳 女醫師 ◁專醫▷
（特治）婦女暗病 宮歪宮倒 赤帶白帶 小便刺痛 宮病宮炎 月經疾病 傳染毒症 早老色衰
（設備）X光鏡 顯微鏡 紫外光 長短波透熱電療 輸卵管貫通器
☆醫務總所：太平南路六十七號（電話）一六九三七
☆醫院：豐寧路五十四號（電話）一二一零九號
△診症時間▽診所：上午九時起至下午四時止：醫院：下午四時起至六時止：婦女分所：特殊診治不限時間
（特長）科學新法 指導受孕 婦女各症（專門診治）
婦女分所：下九南路一二四號 電話一五八一九號

瑞芬氏 中美英政府註册商標 經化驗立案
瑞芬氏固腎藥液 盒面增加金色肖像啓事
本主人所製之固腎藥液及梅毒藥精藥品兩種久爲中外各界公認爲獨壹無弍之特效靈藥惟近有無耻之徒假冒本氏之固腎藥液絕無功效利己損人現除呈請查緝追究外特在盒面增加本主人金色肖像俾惠顧採辦者易於分別所有各號售存舊裝固腎藥液經即改換新裝如各地遠處有代售者請向該代理批發掉換新裝爲要
瑞芬氏謹啓

牙醫師 特長 李球光
矯正：如有牙齒凹凸不齊，經矯正保證標準齊整清潔
採用最新科學方法 醫鑲補脫牙 經驗豐富手術安全 竭誠爲社會服務
特別優待團社
地址：漢民北路二百二十九號 即商務印書館對門

無痛根治 痔瘡 瘻 疴 血
不用剪割 全無痛苦 新法治療 永不復發
汝霖痔瘡治療所：所長陳大耀 主任陳志堅 女醫助理：所址泰康路一八二號

仁人醫社（上九路東八號）
女西醫 岑敬業 專門婦科
廿年經驗精醫暗病難孕胎經花柳紅白帶人工健美留產醫留手術安全
主治閉經 通經水

保濟丸
主治 疴嘔肚痛 四時感冒
各處有售 李眾勝堂 佛山祖廟大街 粵行廣州市業柵路

法國巴黎大學醫學博士 羅廣庭 精醫
胃病肺病性病虛弱衰老 凹凸疤痕及內外婦兒科
院址：豐寧路二三九號

心肺病科 關志雄醫師
X光鏡診斷 診症時間上午九時至十二時（診所西朝天路電話五六一二一轉）

根治 花柳白毒痔瘡
余自醫師 長過包皮 安全無痛剪除
診所：高第路一七七號

胃日 胃弱 胃癲
楊流仙 胃藥
止痛止嘔 消滯去脹 十年胃病一藥根除 見功快 根斷速 能食硬飯 不用戒口
（各處藥房均售）
廣州漕平路一百十九號楊流仙藥行批發 廣州十三行惠[illegible]藥行 [illegible]州述安藥行經理

龐仲侯 專門兒科
醫務院：西湖路尾二二號 恩寧一號慈幼

特製 補腎丸
黃鳳泉臨症卅餘年醫治腎病遺精早洩
主治腎元不固夢遺早洩腎虛陽萎腎水不足見色易動頭暈眼花耳鳴耳聾神衰體弱病後虛弱四肢無力腎氣虛弱腎冷精稀等病歡迎遠方函問治療即覆
由香港遷廣州市海珠南路一六〇號二樓診所

醫師 吳煜華 廉價專割 包皮
痔（特）花柳 瘻（治）婦科 閉經 婦科白帶 女醫李越凡助理產科
診症時間每日九至三時在太平南五十二號電話一五八三五號三至六時在惠愛路國民醫院

醫師 蕭棣偕
專醫肺病咳血心病內科 精理皮膚花柳科婦兒科
照驗心肺 顯微鏡驗病菌（照片常備）
醫務所：惠愛中路32號 一即廣大路口

X光驗病

法國皮膚花柳毒症性病專門醫師 何棣華（特長）
根治 花柳 白濁白帶梅毒疳疔瘰痃橫痃[illegible]
特治 性病 無論男女兩性衰弱之感病萎縮發育不全精力虛弱虧損多種生殖[illegible]
痲瘋 證象複什皮膚性結節性腫死性神經性宜即早期檢驗診斷清楚施用近代最新特效治療保可治愈
擅割 包皮 過長狹窄粘連束勒含蓄最新手術安全無痛方法割除不用縫線即可照常工作即日回鄉
射針 脫痔 內痔外痔脫肛痔瘻血痔翻花痔干結痔老鼠偷糞新法針射自然枯脫絕無痛苦行動自如
補體 戒烟 無論輕重年期遠近體質施用補劑自然斷絕無各種辛苦七天永遠斷根
▲設備完善檢驗治療手術室一切物理化學血毒檢驗治療均備▼普通診驗免費廉價負責治療
（醫務院）原日太平南路現遷 維新南路177號 近高第街口斜對面大德路口轉角電話：一五九六〇

（鳴謝）婦科醫師 劉貴琼
劉醫師診所恩寧路五拾三號之二
余婚後十載尙無生育屢醫罔效幸蒙劉醫師診治對症施術旋即受孕今舉一雄闔家慶幸劉醫師乃柳州婦科名醫歷廿餘載今回穗開業特爲患者介紹焉 柳州沙街一一四號黃英啓

法國內外全科 皮膚花柳專科 鏡驗疑瘋肺病
何可醫師
設備微菌診驗室 X光鏡照驗人體
女醫羅四維，周采愉協理婦科，院址寧豐路八三號
少[illegible]恭頌

教育與體育

各省市優良中學 教部核定發表
粵爲廣雅執信穗爲一中 核定之優校由教部撥欵補助

【南京訊】各省市優良師範中學已由各省市報部核定，本期每校由教部撥給補助費金圓二千，充本期經費。核定之各省市優良中學如下：浙省立寧波中學，蘇省立上海中學，松江女中，皖省立安慶女中，六安中學，贛省立南昌一中，南昌女中，川省立成都石室中學，閩省立福州中學，台灣省立台中一中，台北一女中，粵省立廣雅中學，執信女中，桂省立梧州高中，陝省立南鄭中學，西安女中。寧夏省立寧夏中學。青省立西寧中學。甘肅省立蘭州女中。康省立康中學，黔省立貴陽中學，貴陽女中。察省立宣化中學。熱省立女中。新疆省立喀什中學，南京市立一中，二女中，滬市立敬業中學，一女中，平市立一中，一女中。津市立女中。渝市立女中。青島市立中學，穗市立一中。漢市立一中，二女中。西安市立二中，以上廿七省市共卅校。魯晉冀及東北省市，因屬戰區，湘鄂豫省市因尚未據報，故各該省市之優良中學均暫緩核定。

各級學校員生合作社 昨日召開籌備會議
推金會澄等負責起草

【專訊】本市各級學校員生合作社，昨（卅）日在市府禮堂舉行籌備會第一次會議。到會有教局第三科長陳國衡，社會局合作室麥思敬，國大代表葉顯基，培正中學代表黃維楷，教忠代表金會澄等十餘人，由陳國衡主席。討論決案：（一）定名爲「廣州市各級學校員生消費合作社」。（二）凡在市內設立之學校均可參加。（三）[illegible]（四）[illegible]（五）推金會澄、馮鎬、徒[illegible]等七人爲起草委員，由金會澄負責召集。（合）

中學排球聯賽 昨開越棄權 珠海對廣雅 今午十隊對壘

【專訊】中學排球聯賽，昨（卅）日仍假體育場舉行，計有六隊比賽，成績分列：下午二時，廣雅對知用，廣雅勝；[illegible]

今揭開戰幕
沉寂已久之足球賽 東華隊約戰南專隊

【專訊】沉寂已久之足球賽，今天揭開戰幕，由東華隊約戰南專隊，下午四時半假東較場舉行，不收門劵，歡迎各界參觀。茲將雙方陣容錄下：

△東華A隊△　黃耀廷　麥全　李炳華　梁瑞　梁俊生　唐鏡　許丹　趙雄　陳捷　盧順　游照忠　許克　[illegible]

△南專隊▽　張會時　黃聖　葉共榮　胡昇平　李暢甫　陳榮光　鶴灼基　李文俊　郭榮源　楊運　藍珍　黃森林　鍾光　潘樵　陳清　吳本　莫振華　[illegible]

[illegible]已開始報名，計有廣法商、金陵、僑中等，參加隊伍，計有百餘隊，出乎意料之外，惟以提倡乒乓球運動起見，即比現在參加隊伍更少，亦決如期開賽，不再改期。查今日爲報名最後之一日（下午七時半止），欲參加比賽之學校，希即前往報名。是賽定十一月二號抽簽，六日開始舉行。報名地點：（一）下九路西來初地普育小學內，（二）一德西二天堂內梁焯耀君，（三）朝天路協園獸醫所羅源生君。

廣大學自會 昨改選完畢

【本市訊】廣州大學本學期學生自治會改選，經於昨（廿九）日下午一時半公開開票，開票結果，當選幹事如下：譚振祺，馬民聰，陳烽，鄺謂，謝顯福，蔡瑞庭，崔耀璜，宋遠，陳廣，華何文亮，黃潔，劉漢森，尹自超，張伯之，伍新廣，鄭觀淮，阮民，駿祺，莫兆鵬，何汝舟，文麟光，楊候袖，朱卓，李炳生，馬日豪，健幹，梁良程，寶綽，王瑞，偉振威，鐸。此次結果，經呈報訓導處指定，就職日期聽候（偉路社）

中大提前發放 員生新津公費

【專訊】國立中山大學本月份的學生公費，經[illegible]核定，每學生六元十角，公費[illegible]，並定本月份員生新津，昨已發放。

教長在汕

【汕頭訊】教長朱家驊，廿七日上午九時由穗乘機飛汕，經李市長、邵市長等迎接，教長在汕逗留一週，巡視各區，再返原機飛（緊）

中大兩教授 休假未獲准

【專訊】中山大學教授劉[illegible]，因休假未獲准（依）

教部規定範圍三項 學術 辦理 獎勵

【專訊】教部卅七年度學術獎勵，已開始辦理，學術獎勵範圍：（一）文學、哲學、社會科學、古代經籍研究；（二）自然科學、應用科學、工藝製造；（三）美術（繪畫、雕塑、音樂、工藝美術等三項），以南國學者爲限。最近三年內完成之作品，由初審合格後提交專門委員會複審，合格者由教部給予獎金及獎狀，其餘則給獎證明書。（依）

校際乒乓賽 今截止報名

【本市訊】穗乒乓球總會主辦之全市校際公開乒乓賽，[illegible]

海大附中 學潮餘音

【海口卅日電】海大附中本日照常上課，過去滋事學生，並無家長具保，以後不再有同樣事件發生。

西南聯大校慶 留穗校友聯歡

【本市訊】西南聯大，乃戰時北大、清華、南開三校聯合而成，在昆明成立，每年十一月一日爲該校校慶，復員後分在北平、天津舉行。本日在穗校友，各地校友會均舉行慶祝。

今赴澳開個展 女書家鄧梅孫

【本市訊】女書法家鄧梅孫小姐，定今（卅一）日赴澳門開個展。

[illegible]假陶芳餐室於本日下午六時，舉行校友會時敍，同時慶祝[illegible]

紀中大迎新晚會

衣平

[illegible]

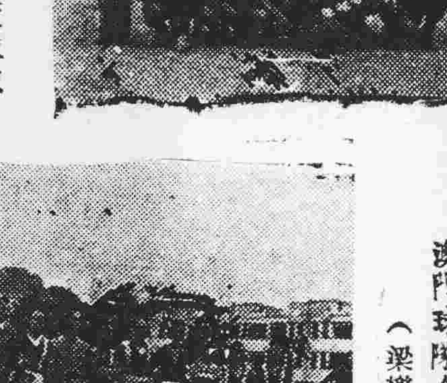

揚威澳門之穗記籃球隊（關德才攝）

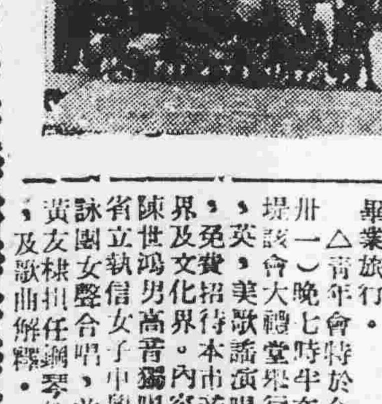

穗記足球隊與澳門球隊合攝（梁樂天攝）

美名教授 來華攷察

【本市訊】美國米蘇里大學名教授馬克亞爲促進中美邦交，增進兩國文化之交流，特定於本月底來華考察，將赴南京、北平等地，與我國教育界人士交換意見，並考察我國教育之實況云。

展覽共作品【門】……定四月廿二日於澳門商會展出，鄧氏現任省社會處秘書，前又畢業於英文學院大法院，歷任英文文書等職，多才多藝，一誠之小姐。

出版消息

【本市訊】「真善美」月刊第九期今日出版，內容有社論「中國政治之路」，「中山先生革命思想之再認識」，「三民主義與時代」，「實行論」，「當前經濟的審判」，「破產」，「危急關頭」，「美援的代價」，「金圓券」，「港幣」，「法幣」，「日本政策」，「琴克阿港」等論文。

【又訊】該刊舉辦之「漫畫比賽」與「攝影比賽」均展期截止，以便利遠地讀者參加與賽云。

穗記球隊凱旋

【專訊】[illegible]

簡報

△長風學校本學期開始，邀請名流演講，期中取道石岐、唐家、東莞等地……
△[illegible]
△東莞縣立石龍中學高初中廿六人……
△[illegible]
長乾設下午同業歡迎，亦設十時乘電船抵岸，昨于下午三時返穗，全隊大勝，有紀念旗……

讀者呼聲 有人被老虎吃了？

編輯老兄：

有事請問——

一，廣州搶購之風，正方興而未艾，「米」買不到，有「夫子在陳之痛」。

二，豬肉，黑市買不到，公價搶不來，三月來不知肉味！嗚呼，慘哉！

三，柴，黑市貴到離譜，小北區黑市賣到十五元，雖有巧婦，難爲無「柴」之頻！

四，生活動蕩，恐慌……民不聊生，何以解決，何以爲生？從此下去，豈不是人人自危，「瓜得」乎哉？「打老虎」，竟被老虎食人了，誰說廣州是平原，沒有虎呢？

梁怕虎寄

情的援手！

有什麼金錢和實物，請寄本報「讀者版」收，當代爲轉寄，并登報鳴謝——編者——

衛生常識 增大乳房

先生：

我是一個廿五歲的少女，未婚，且是貴報忠誠的讀者，我常看貴報得到不少的益處，故在今日，我亦有幾個問題要請你指教。希望你能抽出五分鐘時間，給我指示：

（一）我幼時因鄉下盛行束胸，故我亦不能例外，現在乳房很小，請問有什麼辦法可以解救嗎？什麼補品中，可有能使乳部發達的嗎？

（二）我想使臉孔紅（有血），但我不知應注意何種補品。

（三）通常女子發育完全，是在何時？如我現在每日仍舉行柔軟操，對發育能否幫助？

以上三個問題，請你能不吝的指教，謝謝！祝好！一個忠誠的讀者秋梅謹上

秋梅小姐：

天乳運動和愛美是人的常情，身體的缺陷，有先天的和後天的，先天的比較困難調理，後天的就比較易于着手。你的是屬于後天的。

（一）乳房細小，可以往見婦科醫生，請他代你打油劑，便可見效了。千萬不要信什麼藥品的宣傳，自己胡亂的起來，因爲很多藥品都有副作用的。

（二）除了吃「維他命」丸外，其他的藥品都要請教醫師，不然你會中毒的。

（三）女子的發育完成，多在十八至廿二歲。柔軟操對人體的健美和健康有莫大的影響。荷里活的女明星大多體格健美，保持的都靠柔軟操，所以他們四五十歲也不停止的。

如果你還有疑問，可再來信。——編者——

讀者之頁

新星院　即映環球公司美軍陸海空戰鬥紀錄片　喋血梅島　金島　性格巨星 葛里夫史東　領銜主演　潛艇秘兵日本海軍突擊……

大德　即映俠情愛　西部激戰槍戰巨片　俠女血　俠骨柔腸多情種子　安迪士主演　同場加映珍貴新聞片　世運會特輯

新新　第十甫　香艷七彩　武俠打鬥巨片　鐵騎劫美　武裝談戀愛越愛越打　肉搏搶女人越搶越愛　洛倫金 馬妮加 楊第露 主演　下期放映 紐約殺人王

美華　新華　一點正・三點・七點正・九點　一點正・六點・九點・八點半　兩大戲院聯映大華公司優秀國片　陳娟娟成年後代表作　天涯淪落人　同是　何非光導演　吳鐵翼編劇　陳娟娟 嚴俊 張翼 衣雪艷 關宏達　歡樂！辛酸！荒淫！欺詐！　大華公司繼第五號情報員的新猷　朱門酒肉臭路有凍死骨

大華　中華　一點正・三點正・六點九・八點九　一點半・三點半・七點三・九點三　兩院聯合獻影　金十大名片之一　同時加映拳戰　兩大鉅獻　喬路易　華爾葛　再戰　褐色轟炸機

烈士血　THE FUGITIVE　co-starring HENRY FONDA DOLORES DEL RIO PEDRO ARMENDARIZ　輿論一致推薦上乘文藝巨片　大導演約翰福特精湛傑作　黛麗娥・亨利方達主演

金聲　樂斯　今天五場聯映　十二點半・三點・四點・七點・九點（中原時間）一點・四點半・六點・九點・八點半　金圓百萬巨製　空前偉大　山高大聲　戰爭巨片　性格巨星 李門 馬西 萬人合演　英國文壇鉅子威爾斯不朽作　高厦夷爲平地　透明升降機自動上下百層樓！　重山陷成低窪　巨型火箭炮星球往來億萬里！　未來世界　THINGS TO COME　人類自私世界遭劫　五相侵掠文化摧殘　未來世界科學萬能　返老還童　琉璃宇宙　炮火不熄　穴居野處　長生不死　空中城市　人類作戰毀滅全世界！　別具慧眼創造新天地！　全新印本再版發行

廣州　一時正・三時正・七時正・九時正　即映　倫比亞　神秘巨片　西藏桃源　仙界一日人間百年　LOST HORIZON　中國故事・美國攝製　本片當選影壇帝后巨片　郎奴高爾文　領銜主演　卡潑拉不朽傑作　首席導演　蘇山巨景喇嘛奇蹟　特電！昨日省港各報載（都約電）影城日報二十七日選集影評人舉行每年一度之品評結果郎奴高爾文獲得男星首獎本片適逢共會不勝榮幸

永漢　中山　即日聯映　馬師曾・白燕主演　香港殺人王　香港粵語片王　實事慘殺（緊張）　風流間諜　魂迷骨軟　殺人比賽　談虎色變　中原鐘（永漢）一點正・七點三・九點正　中山 二點・下午十・三點半・九點・六點半・八點半

羊城　即映奇情倫理歌唱艷綺麗輕鬆名片　蕩婦貞魂　譚蘭卿 張瑛 林坤山 蘇怡 合演　描寫母愛的偉大！表露兒女的秘密！教育社會的黑暗！揭發！　下期恐怖神猛巨片　金剛

西關清平路　天鳥　☆溜冰場☆　強身健體魄　莫如溜冰好

儆請業主收租　本人租到吳屋業一層座在本市珠光北約第五號樓向業主按月上期交租惟近月未見業主前來收租特此登報儆請業主速來收租否則不負欠租之責　宋榮啓

遺失　本人於八月廿八日遺失粵漢鐵路管理局12643號證章乙枚除呈請韶關電務段補發外特登報聲明作廢　李榮啓

醫師馬蕒階　專醫疳疔毒瘡　頑固瘰癧　骨痛核瘤　皮膚花柳　白濁　廿年經驗療法進步能在數小時奏效最速痊愈　設備最大顯微鏡檢驗各種毒菌　長堤一三五號二樓先施對面電話一六四四五

花柳疑瘋注意　血毒惡癬救星　惟聖醫格克博士發明　奧卡純藥片　方能根本治癒永不復發　面耳紅熱　肌膚痕癢　出行蟻走　眉髮易脫　皮肉浮腫　紅斑痲痺　等狀形似瘋毒不論血毒惡癬發生花柳傳染　或類瘋惡癬所致皆保證全癒因此藥經醫界嘉許各國大醫院實驗治癒已達千萬人至花柳發生之疳疔橫痃杙果骨痛等病更能一掃無遺　各大藥房均有售每盒十三圓近有影射品及偽藥請閱下文左右兩欵分明　奧卡純盒裝縮圖

請辨眞僞　眞正奧卡純盒紙深赭色現波浪若隱若現正面三色英文招紙圖分明英字鋒利僞藥盒色略淺盒紙僞針叫紋招紙手剪歪斜印刷模糊

提防影射　近有以口口卡純四字爲名宣傳之影射品出售須知本藥祇有一種並無加料購者認明奧卡純三字爲憑

治痔嘔止肚痛排瘴疫　助消化解口渴香口氣　必得勝丹

清遠少婦葉氏控夫戴田不能人道　據報載清遠法院驗得戴田君生殖器機構完整並非天閹實因先天不足至神經衰弱缺乏興奮作用此種病態如施以適當治療便可挽回姿態不至仳離云云　本月廿八日報載　華大藥廠報効　龍力福男……叁盒……戴田君強腎葯物二種　睪丸素……壹盒……本藥名馳社會　本藥最近出廠　請戴田君將詳細地址付來俾得按址寄奉　戴田君可藉此恢復夫妻愛感挽回仳離之痛　上列西藥俱爲本廠男性强力賀爾蒙製劑一切性機能衰弱甚至天閹均能藉此兩種藥恢復本能茲將兩藥主治列下先天不足・生殖器神經衰弱・陽萎・早洩・遺夢・夜尿・色傷・早老・精力減退・病後虛弱・常服保青春・預防衰老・　各處藥房均有代理　上海華大製藥廠發行　每行十八甫八十八號　電話一○九五八　電報一○九五

經濟新聞

霍寶樹昨對本報記者 暢談經管措施問題
赴港旅客暫准携帶金圓四百元 設法疏導游資決增加本市生產

【專訊】穗經督處霍督導員，昨對記者發表談話，對當前經管措施有所報告，茲探誌如后：霍氏首述赴港旅客攜款限制問題，前規定每人攜帶一百美元，惟十一月一日以後，係絕對禁止人民持有外幣，故此項規定已不適用，將暫准携帶金圓四百元，以便利旅客來往。……（宗）

審議會對評價問題 一切有待中央決定
昨會議僅對疏導物資有所討論

經督處昨派員 調查市內貨倉
無登記貨品將予查究

第六季工廠配額 昨日已全部公佈
十一月一日起開始受理申請

油漆　墨油　煉油　化學　牙刷　鈕廠　鎅木　印務　炮竹　火柴

未申請簽証進口商 輸管處展期一星期

郵滙局 簡化滙兌手續

梧州生猪將有運市

棉紗配售不公平 公會具呈經督處
請統籌配給以示大公

警察局規定 郊外携肉入市
市民不得超過十市斤 食物店不得逾猪兩只

央行收兌統計

簡報

各行商情表（十月三十日）

穀米類　花紗布疋　油麵類　香煙　生仁類　華洋雜貨　糖麵類　海產類　豆類　外銷品　火柴類　工業原料　京果類　燃料類　土洋紙

為華僑謀幸福

一，最近美國海員大罷工，苦了無數欲往歐美各埠的華僑滯留於國內，更因美國公民法律第二七一條限制，所有美籍華僑退伍軍人之妻子，須於本年十二月廿七日前抵達美國，時間急迫，尚有因經濟問題困難不克乘機赴美者，惶惶終日！

二、菲律賓航空公司，為優待赴歐美旅客，特從本年十一月十一日起，自動將美金票價改為「由香港直飛三藩市」，祇在香港收費「二千一十一元」

三，這難逢的機會，以便宜價值，保証乘坐世界最華麗巨型客機超空皇后DC－6－何樂而不為？

四，廣州或內地華僑可就近到本市太平南路十一號之一本公司辦事處定位。并可享受一次免費乘機往港的特別優待。

花柳白濁疳疔 正方斷尾除根 **何貞菴** 打同芒菓好 打同瘡癧好

女醫師 **梁志貞** 婦兒產科 全科 新遷地址 維新南一一五號

疑瘋良藥 **君臣丸** 主治血毒惡癬類似痲瘋痕癢麻木 純粹國藥 獨步中西 性和效速 保症全愈 文昌百二四號 寶山藥行 北十一路 批發

招聘女職員
藍鳥餐廳代朱君接洽
茲有某公司聘請女職員乙名年齡廿歲左右品貌端正具有中等學歷諳英語國語粵語者為合待遇從優如欲應徵者請于每日上午十時至下午三時到太平南

買舖聲明
本人憑中賣受張雲超趙開甫二君自置上蓋吉舖乙間坐落曲江縣東南鄉第六保南韶路門牌四號坐東向西舖內間格一應俱全經交定立帖准期十一月二日立契交易如有來歷不明業權糾紛債務會項轇轕等情請早與賣主理妥一經交易後概與買主無涉除標貼外特登報聲明以免後論 買主李湘霖堂啓

買車聲明
查本人現向友聯汽車行黃華寧讓受其自置福特客車車牌號數第（16－1115）號引擎號數（O－1489F）號乙輛經于本日立帖交易清楚如有華洋轇轕請于三日前與其理妥嗣後概與讓主無涉特此聲明 吳耀華啓

失契聲明
本人前向廣建國買入坐落白蜆殼土名雞欄田一宗測量十五區八段1414 1421 1422 1423 1424 1426 1427 1428 1429等號田上手紅契遺失現地政局稅契登記該上手紅契聲明作廢 謝明德啓

皮膚科性病科專門 醫師 **陳道瑞** 負責根治一切性病花柳毒症 擅醫 婦科兒科 內外全科 醫務所 惠福東路二二一號 電話一三四六六 近大佛寺

遺失聲明
本月廿五日被竊去身份證長字13794號北字三十七年二月六日小北區發號碼已忘除呈報補發外聲明作廢 宋其光

遺失聲明
十月廿八日不慎遺失中央銀行國庫第507號銅牌一塊除函請停止支付外特此登報聲明 廣州□□廠啓

遺失啓事
茲遺失本人膠質姓名字圖章一顆廣州地方法院卅七年度第五四號證章一枚特登報聲明作廢 張汝平啓